新天津報

本埠：每份零售四分 每月九角 半年五元 全年十元
外埠：每月九角五 半年五元五角 全年十一元 郵票按九五扣

地址天津義租界大馬路
今天本報共出兩大張
電話四〇五九七號
本報創立人劉髯公氏
本報標榜平民化
宗旨為民衆輿論機關

苦口集（樂壽圃）

德必修而後成，學必講而後明。（尹氏遺書）

本報法律顧問 **張士駿**

代理民刑訴訟鑑定婚約遺囑備充法律顧問一

事務所寓英租界三十八號路（即西總尼道四十九號電話三局三八一二）【理】

本報招請設立分社啓事

敬啓者大凡各地方人士調查該處若無有本報分社者均可設立之利益從豐該分社主任當即發給證書若欲兼代通信記者並發給正式採訪稿件執照（請逕投函編輯部事務股接洽之無誤通信投稿章程函索即寄）乃爲名利雙收之職業有欲承辦者請逕投函本報營業社發行部商洽之有專人負責辦理承辦分社章程函索即寄無誤此啓

新天津報社啓

開灤礦務總局廣告

過篩塊煤（如有現貨）每公噸十八元 一厘煤每公噸十七元
特別末煤 每公噸十七元 一號末煤（如有現貨）每公噸十五元五角
二號末煤 每公噸十五

上開價目係在本局河東河北兩廠交貨如送交英法租界每公噸外加脚力二元五角特別一區每公噸四元其他各地每公噸二元如用戶派大車或汽車向廠內自取（僅限河東河北兩廠每公噸裝車費四角如用戶派船雙焦岸取煤每公噸裝船費亦按四角計算

上列價目僅適用以現款購買如記賬各戶須按照該項煤斤送到時之市價爲準

嗚謝專門吐血奉賢丹

鄙人前患肺病吐血險症有時咳嗽痰中帶血有時心口堵疼大口吐血經中西名醫診治尤未見效後經服用天津義界三馬路十三號商哲堂祖傳專門吐血奉賢丹中料完全治愈除根特此登報章成祥鳴謝

該堂唐山分售處在糧市街昌記米莊電話卅號

鼠瘡瘰癧丸

專治男女一切鼠瘡瘰癧未破立即消化已破爛流膿流水或生管子外面抹上敷貼任何物一概不用竟憑此丸服下准保長肉收平永不復發惟此丸藥質與衆不同吃時務使白水溶解泡開方可服下每打十二付六元病根深重加料每打十二付十元外埠函購郵費三角△開設天津東門南路西胡同姚鑫森藥房製△姚鑫森大夫啓事凡男女鼠瘡瘰癧破爛或有管子年久不好負責包治痊愈津地如有相當舖保好後收款代售處北門外福興東東馬路天順京報房

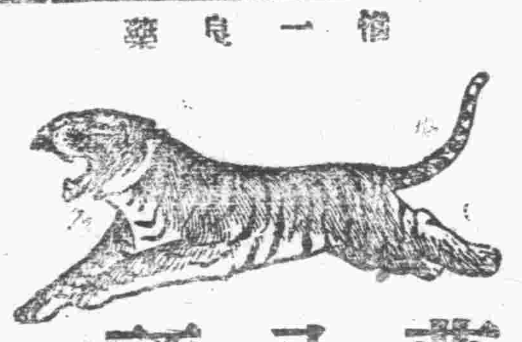

萬金油 主百病可治 治四時咸宜
八卦丹 主止咳化痰 治潤喉生津
頭痛粉 主頭痛牙痛 治傷風感冒

各中藥舖西藥房廣藥莊百貨店香煙雜貨舖均有代售

新嘉坡虎標
永安堂津行
天津法界二十六號路門牌九號
電話三局四一三三號（丁）

恒利金店

買賣條錠葉金 收買珠寶鑽石 承做金銀首飾 式樣維新奇異

本店啓事 本號開幕數十年來貨色十足式樣之維新向爲各界公認茲爲主顧買賣便利起見特在法租界設臨時支店日界總店照常營業此啓

總店日租界旭街 臨時支店法界中國大戲院旁電話三一九八七（乙二）

積餘堂郭遺失聲明

查敝戶所執金城銀行權字568號股票一張計十股其原留印鑑圖章業已遺失除向該行董事會掛失另換新章外該項圖章無論何人拾得概作無效特此聲明

雀斑 歷代宮闈秘方 美容術

粉刺瘢痕疵痣積面黑 枯黃黯麗赤鼻紫白癜瘋 面額黑鬚頸項黯銹 十述變白冊天 面白如雪治清 外塗兼重內服外埠函購天明症狀附洋六元五角郎速寄上北京新街口大街孟家大院美容專家陳子佩八點至晚五點2575

新華公司開幕通告

本公司於六月一日正式開幕經理華北鹽業公司永利工場之純鹼及燒鹼貨眞價實不論遠近顧客均所歡迎如蒙賜顧請屆臨本公司接洽可也

辦事處天津北門外竹竿巷義成蘸袋莊內電話二一八四一
接洽處英租界五馬路三號電話四〇六一八

新華公司啓

重大減價 東門臉 潤善堂國藥莊

張刷新重張現已開幕各貨一律大減價三十天諸君賜顧無任歡迎

天津日界 正通銀號 南市牌坊

門市售出一三五次 8792 美國賑濟 財臨旺地 三獎

瑞購一三六次 美國賑濟香賓 七月五日開全獎一元一分二角 五張一條

廉價批發紙煙

白熊牙膏

獎品一萬五千元

贈給購用諸君 購白熊牙膏一支隨即贈送白熊獎券一條多購多贈準本年七月十五日在上海當衆開獎人人有獲鉅額獎金之希望一舉兩得其速購用

華北天津總經理 德泰號 百貨線店均有代售

遺失支票憑摺聲明作廢

啓者敝號於事變前持有河北省銀行高陽分行透支憑摺第三十四號及用餘支票第一五二八八號至一五三〇〇號計十三張今發覺均經遺失除向河北省銀行掛失外俟後無論落於何人之手概行作廢特此登報聲明

高陽駐津大亭號啓

遺失匯票聲明作廢

逕啓者赤峯寶盛合書莊一月底由寄北京泰山堂書莊內統遵化瑞記皮莊開會字十五號公聚祥均頭天津蚨記付匯票一張國幣二百元在途中遺失業在蚨記號掛失止付外特此聲明匯票無論落在何人之手概行作廢此款憑北京泰山堂討保領取

赤峯寶盛合啓

遺失聲明

鄙人前領開灤礦業聲總所林西分所林字第四六七二號居民證一份不慎遺失嗣後無論落於何人手中一概作廢

鄙人張步瀛啓

遺失聲明

茲由新京富士町益通商業銀行匯天津該本行照付匯票一張號碼第一一二二號高桂軒名下國幣六十元此票不慎遺失除向該行掛失領款外此票不論落於何人之手概作廢紙特此聲明

慶隆號啓

遺失聲明

茲由海拉爾興盛銀行開天津支行號碼三四五〇劉金鍾名下國幣四十元不慎遺失除在該行掛失外此票無論落於華洋人手概廢作紙特此聲明

隆生號代劉金鎮啓

萬試萬靈 奇效如神

地球標

家庭良藥 萬人油 人人必備

上海環球公司出品 華北總批發 天津 玉祥號

各大藥房均有代售

本報每天暢銷數萬份普遍全國有悠久名望歷史深入民閭在本埠及各省市縣城村鎮有分社三百餘處之平民化報紙

新天津報

本報出版第十五年第五千六百零二號（第二版）

德義元首會於慕尼克

德國方面透出之對法和平條件

法於條件未達成前不停止戰鬥

【慕尼克十八日中華電】據米恨廣播電台發表稱，爲協議對法講和條件，希特勒莫索里尼德義兩巨頭之會見，定於十八日在慕尼克舉行，希總統已於正午到達；莫首相亦於下午二時到達云，

【羅馬十七日中華電】義政府十七日發表，莫索里尼首相定十七日晚或十八日上午與德總統希特勒舉行重大會見云，但會見地點尚未發表，

【羅馬十七日中華電】將與希特勒總統舉行歷史的會見之莫索里尼首相，已於十七日忽由前線飛回，卽於下午八時半，偕齊亞諾外相由此出發，前赴會見地點某處，又與國軍總司令官巴德里奧元帥亦自途中隨行云。

【柏林十七日中華電】使法國屈服之希特勒總統，將於十八日與莫索里尼首相會見，決定對法講和條件，當地政界消息靈通間想像之德國和平條件，可列舉四條如下，一，亞爾薩斯、洛林兩地方之恢復，返還菲洲舊德屬殖民地中．法國委任統治下之土地，二，一時將法國全土置於軍政下，三，將科西嘉，邱尼斯，及其他義大利所要求之地，割讓於義大利，四，德義法間之經濟提攜，由於實現以上條件，德國能確立歐洲新制，對將來獲得安全計，故認爲不施行要求苛酷之賠款等條件，總之，預料不作互相復讐之希特勒總統，發揮其政治手腕，由於大乘立場，而進行和平折衝云。

【倫敦十七日中華電】佩丹法首相十七日以無線電發表稱，向德軍方面提議開始交涉，並於十六日夜已停止戰門，之旨云云，余已於德軍司令官以武人與武人之地位，申請交涉矣，且十六日夜已中止戰門行爲矣。余爲明瞭有無予吾等之戰門行爲以名譽結束之意計，已與德軍施行交涉。結果如何，尚難預知云，

【波爾多十七日中華電】法政府十七日夜公表，法軍仍在繼續抗戰云云，如下，佩丹新首相之對德通告，已發生與事實相違之解釋，法政府己命令停止對德戰門之情報，乃爲誤報，苟不能獲得相當條件諒解時，法軍戰門行爲，固不能中止也，

【倫敦十七日中華電】英國政府十六日對法提議之英法聯合宣言案，全文如下，而今已遭遇近代世界史上之重大時期，英法兩國政府爲期挽救人類間之沈淪於傀儡與奴隸的生活之國家組織計；敢以正義自由從事共同之防衛，誓不退轉，是以宣言兩國家之聯合而爲一體，無論國防外交，財政，及經濟，政府間均設置共同機關，兩國國民，均得相互享受兩國之市民權，分担戰後之恢復責任，公平使用兩國之資源，英法之對戰時內閣，均得以共同指揮兩國之軍隊，兩國之議會亦正式合一，其體制，且英屬之各翌，贊已組織新兵力，法國於可能範圍內，亦得以使用，而指揮之，英法聯合國已懇請美國強力物資之援助，以全力傾注於奮戰，擊滅敵軍之戰門也，最後之勝利，是爲吾人所深信而無疑者，

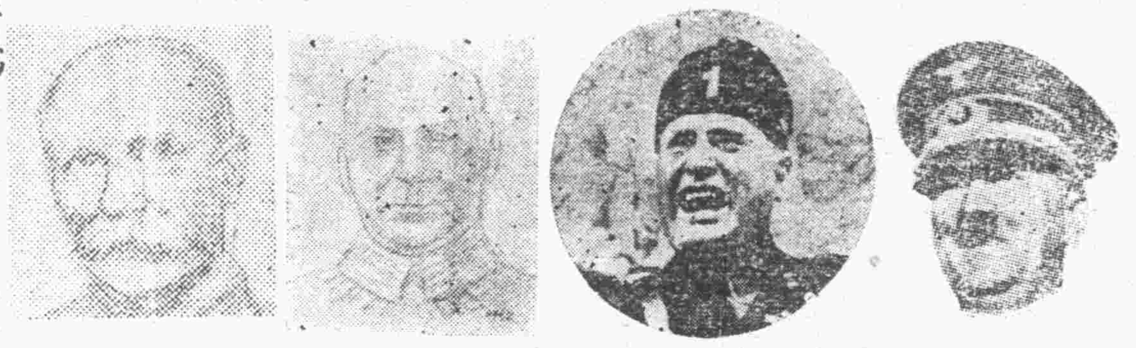

（圖爲德總統希特勒，義首相莫索里尼，英首相邱吉爾，法首相佩丹）

俄進駐波羅的海

德國避免表明態度

【柏林十七日中華電】德外務省十七日關於蘇聯對波羅的海三國提出最後通牒事，發表如下之見解。赤軍之進駐立陶宛，乃意在增強其駐屯兵力者，故德政府避免表明任何態度云云。

前德蘇雙方是否已得諒解，使人相當疑豫，然蘇聯今次之行動，或爲乘德國無暇顧及東方之餘隙，而強脅其容忍者，故該兩國之關係，今後難容樂觀也。

日海軍航空隊十三次炸重慶

【○○基地十七日中華電】華中日艦隊報道部○○基地十八日發表，○○海軍航空部隊第十三次空襲重慶（夜間）

利用光，施行夜間轟炸，下午九時半左右，向白市驛及廣陽壩飛機場投彈如雨，在白市驛上空與蔣軍戰門機四架交戰，激戰二十分後，擊落共一，更見地上數處發火，全機安然歸還云，

政會辭職人員奉令分別返任

【北京特訊】王克敏氏辭職時，華北政務委員會一部重要職員，亦隨之呈遞辭表，並經王克敏氏分別委以參議、諮議等職，王揖唐委員長就職以來，卽抱不易人員之議，故對該一部辭職人員，仍將請其分別還就原任，資駕輕就熟，關各該員之任命狀，已發出云，

東亞交易公司月底月初成立

【北京特訊】爲謀華北交易所統制經營而組織之東亞交易公司，經關係與華北政務委員會實業總署，數月來折衝結果，雙方意見，遂漸一致，卽特具體化，該公司於本月底或下月初卽可成立，辦理華北主要商品及有價證券貿賣等事宜，華北各主要都市，並特設立分公司，一切組織問題，刻正由關係方面研究中，該公司成立後，華北農民可免去一般商人無謂之剝削，誠農村復興之佳訊、

雲南昆明大火

【香港十八日中華電】據大公報昆明電稱，十七日下午七時由昆明市內南昌街失愼發火，立卽延燒至各方面，至下午十一時未熄，火勢愈熾猛烈云

美大總統向全美提議

廿二國共同防衛

法國降德後美已呆然無措

【華盛頓十七日中華電】羅斯福大總統十七日發表稱，以防備因法國全幅降伏而發生之世界經濟界混亂計，將向美洲各國提議，包含加拿大之美洲二十二國之共同防衛云，又美當局對法國之降德及事態之急遽轉變，已形呆然無措之勢，難英國仍繼續奮戰，並要求美國之援助，但美國有無參戰之餘地，已成相當費解之難題矣云，

影佐少將來華

【福岡十八日中華電】攜帶關於調整中日國交之日本政府訓令之影佐禎昭少將，犬養健氏等一行，十五日已由東京搭機出發，途中在大阪落下，十八日上午九時三十分抵福岡，更由同地搭機出發渡華云，

德國民衆自勉『今後英京』

【柏林十七日中華社電】當此德軍全博快勝之際，具心境之愉快與感變，亦可知矣，在昨日午後五時，德京果以無線電廣播特鬪初閘，詳述法軍降服之事實，並力借「吾人親自體驗此歷史的瞬間，吾人之子孫似決從心美望之也」等快意的辭色，當放終了後，卽全國人民一齊獻禱五分鐘之時間，當時多有感極而淚下者，其後不但無何提燈行列，且更無賞醉而横街頭者，因其徹底知悉今後之英國決將必死抗之誓也，是以德國民衆上下一一協力，是向最後勝利目標直進，并以『今後英京』一語爲勉之下，而仍在苦幹直進中云，

（德先遣坦克隊開入法國一村落）

德軍在法仍續戰

大部法軍棄械投降

【柏林十七日中華電】據德意志通信社報道稱，德當局獲悉，德軍因尙未締結停戰協定，未入停戰狀態，正舉全軍各國各地續行進擊，法軍亦在此施行抵抗，紛紛被潰滅，且節

因佩丹總理發表降伏，法軍大部已放棄武器，多數師團及聯隊已投降，又德總統大本營十七日發表，德軍精銳部隊已成功攻略麥次要塞，繼行抵抗之該要塞守備兵至十七日下午已降伏

美大總統發令封鎖法國資金

【華盛頓十七日中華電】羅斯福大總統於接到法國降德宣言之報，十七日遂發令，封鎖法國在美之資金云

處理事變方針不受歐戰影響

【東京十八日中華電】近因法國對德降伏，英國之抗戰態度，同爲一般所注視，以英國爲中心之歐洲戰局，或短期或長期終結之展望，頗關心，經濟界之困難，亦愈終止預料，始終不受歐戰影響，日本處理事變方針，不能因歐戰之變化而動搖云

鄂西殘存偽軍現已完全譁變

【北京十八日中華電】鄂西藕池口，係揚子江上遊重鎭，近日南西部集結之僞軍，在情勢危急之際，竟全部譁變，逆介石聞訊，極爲驚慌云

德將攻英本土

【倫敦十八日中華電】德國將征服英國後，預想於英本土進攻，希特勒總統七日言，於本月下旬或下月，企圖進入英本土，殊值注目云

何豐林督辦正式就職視事

【北京十八日中華電】前臨時政府侍衛處，經奉令易名爲華北綏靖督辦處後，何督辦已正式就職視事，衛隊督辦處後，員會內

唐生智被免職

【香港十七日中華電】據港地所接到重慶消息，國防最高委員會議決，兼任運輸總監部等職之唐生智，已免職，遺缺由何應欽兼任云，憂慮完全崩潰，抗戰陣容將

部動員組織大致完成，總部所屬三衛隊，由負責管轄，中部所屬下林辦理，仍無更正式按任

老牌品海

多年老友

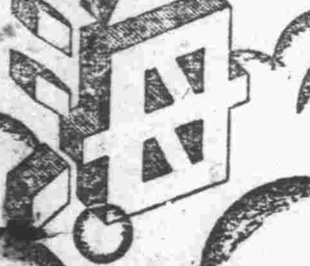

分 硬包 軟包 兩種

律師朱德武受任五洲汽水廠李西成法律顧問通告

茲經五洲汽水廠經理李西成君委任本律師爲法律顧問嗣後對其名譽財產以及其他應享權利負有保護之責遇有外來侵害當據法排除特此通告

號通訊處法租界三十七號北頭八號電話三局三四七四

寓河北三馬路東興里對過九十二號

失滅圖章聲明

鄙人執有四行儲蓄會十年長期一份第四五八八號儲蓄證戶名余三多金額五十元其所用之石質陽文方形圖章一顆文曰「三多余印」業於二十六年七月間在天津地點因戰事緣由失滅除向該會聲請掛失外特登報聲明作廢 余三多啓

本報招考排字工人啓事

啓者。本報招考排字工人二三名。須要素有排字工力經驗。品行端正。忠實服務者並須有殷實舖保。如有願就者卽來本報總務部報名面試薪金面議可也（時間每日下午兩點至四點）

本報社總務部工務股啓

三十三集 劍俠圖

每冊定價五角外埠不加郵費 本報出版部啓

雙美人香蜜粉

芳香馥郁 細膩滋潤

各地百貨公司洋廣貨店均售

經中華郵政掛號特許認爲新聞紙類 按照總包別金優待寄送之報紙

新天津報

會經法院律准公佈指定刊登本報廣告爲合法有效並且價日公道之報紙 （第三版）

更正昨報

昨日本報第三版新聞欄內載有義兵出入英法租界一節，係訪聞失實，據確實訪查並無其事，特此更正，本報編輯部啓

津市食糧益趨平穩

各商採購新麥來踴躍 前途仍看低落民食無虞

「本市特訊」津市市場，在近一二月來，顯示極密之連緊，愛以往物價之漲落各業互異，素不相侵犯，例如紗布大升，食糧並不上漲，返而竟轉下落，人情頗爲紛歧，各有總向，現時津市物價之轉移，係整個之變動、決非此跌彼昂之以往狀況，故此物軒昂，彼貨即追踪提躍，希有最密切之關係，而津市物價漲落之關鍵，端否食糧與紗布繼之，一日紗布回萎，食糧亦追踪下垂，其他各種貨品，悉以此數品爲漲落之轉移，近期紗布步轉回落，食糧亦漸趨低萎，蓋以紗布之升況，每與金匯及歐戰之變動如何爲轉移，食糧遂亦以金匯及歐戰之進展如何，以爲標準，故言此時値新麥甫見登場之際，市氣雖未至大落，維步然己漸次回和，蓋以紗布心落奇鉅，糧棨徵有衝動，布虞市氣追縱紗麥而下，復懼新來源一且躍躍下申，市米價續向落，益感威脅，趨加之申金匯多然鬆弛，歐戰雖低緊追，而金匯轉低，則價無形減情，而於市場人則不無相當之

刺激，並以各地天時佳良，各糧商悉認爲今後禾苗自可欣欣向榮，決無生長不良之景象，各商固有之心氣，頗爲穩定，據市場觀察，津市食糧市價

，若無其他特殊之刺激，殊有不易期其回升之勢，倘紗布續變，金匯仍呈鬆象，則食糧前途不僅不看上升，猶有轉落可能云。

小言

挽頹風正國是 〔南茜〕

我國素以仁義禮讓爲立國要義，倫理道德爲不易常經，體察國性民情，順應利導，五千年來，尊守弗替，雖國體有變，世有盛衰，始終猶一也。然此種法則，近載以還，邪說亂行，人心不古，相繼而乘，詐欺百出，識者哀之。今欲挽頹風以正國是者，捨提倡道德外，實莫由焉。

新民會定期舉行直轄總會事務主任會議

「中華社訊」新民會中央總會，爲增進會務工作效率起見，決於本月二十五日至二十七日召集直轄各總會事務主任者來京舉行會議，經該會秘書廳着手籌備一切已見就緒，共會場之佈選，係由庶務科負責，決定設於借行社，至於各部就其主營範闡之指示，及應行說明之事

項等，指於二十四日正午以前，交由文書科彙齊，會議日程計第一日～二十五日～午前九時半開會，首由安藤及繆試兩部長訓話，十一時起，爲秘書廳事務之指示，正午爲設計部指示，午后一時午餐，二時教化部指示，三時午訓練部指示，四時半中央訓練處指示，第二

日午前九時早生部指示，十一時監察部推示，午后一時進餐，二時各直轄總會地方事情，概兄報告，並懇談第三日午前九時起，關於一般會務之懇談，午后一時中秘書廳長宣告閉會，茲誌會議出席者名單如次。

出席者名單，河北省總會次長井上晋松；教化科長業李符，冀東道教化科長吳隆盛，部員田實巖，津海與庶務科長营原直衞，教化科長陳炤，保定道辦事處長相澤武雄，教化科長臘文會，冀南道庶務科長，崎菊次，教化科長陳一參，石門地區辦事處長森一郎，教化科長上派宗，山東省總會次長西崎敏夫，教化科長谷覲三，魯東道庶務科長天野良臣，魯西道庶修科長工藤英一，嘗南道庶務科長坂武雄，魯北道庶務科長河野通弘，山西省事務局次長福岡駒雄，庶谿科卲科

長胡滿棕，雁門道庶務科長入江秀兒，冀寧道庶務科長松井隆之助，河東道庶務科長廣瀨義涉，天津特別市次長橫山房吉，教化科長蔡錦軒，青島特別市次長中村求，教化科長曲傳政，河南省次長中平常松，教化科長邢幼傑，豫東庶務科長島田重助，豫北庶務科長胄水弘一，蘇北次長種村五部，教化科長遲傳富，海州辦事處長中川久平。

塘沽設大製材所

創立手續辦妥不久開始工作

「本市中華社訊」華北房產公司，爲完成本年度在北京，天津，塘沽，唐山，青島等處之房舍建築計劃，並爲解決華北一般建築界木材供給之困難情形，決定在塘沽設立大製材所一處，同時並將該公司西便門外製材所之重要製材機器，移置於塘沽，利用塘沽水利交通之便，將由日本滿洲及華北現地購入木材，製成建築材料之後，供給各地，該製材所估地七萬坪，施有電力製作機器約二百馬力，創設之申請手續，業已辦安，不久即可開始工作云。

法租界當局徵救國捐 訓練駐津僑民

「本市特訊」迭次戰敗趨於屈服和平途徑之法國，更表現額唐現象，津法租界當局對界內之低萎情兒繳堪憂慮，但爲應付祖國繼續鑒中肩負銑後責任，乃發起飲款捐助，更開始將公部局人員扣留相當薪金，華捕每人月扣一元，採捕月扣三元，只按華捕金每月，得十餘元上下，生活不堪維持，猶在支持不惶之間，更被剝削救國捐，其中人言嘖嘖，頗引起不滿意現象，然處於生活壓迫現象，飽受剝削，只忍痛不言，開該資金已開始由二水扣除。

「又訊」法工部局爲砥礪法僑，特發起擬定法僑民軍事訓練，飭令界內法僑一體每日假法警盤開始訓練，該計劃正在擬審中，不日即可施行云。

津少年團舉行郊外野行

「本市特訊」新民會津市少年團近爲鍛鍊團員身心，涵着團體行動精神起見，特舉行西沽郊外野行會，一行團員九十名，於新民青年團訓隊所舊址集合整隊出發，由總隊長展道揆君指導編成三中隊，軍容勇壯，紀律嚴肅，達目的地後，在蓆廠村實行散兵教練等演習，全體精神振奮，氣宇軒昂，嗣稍息後，整隊經宜興埠法政橋返所，聽受展隊長評批後散隊，該團此行收獲良佳云。

利刃刺斃親女

鄰人鳴警兇手就逮

「本報特訊」河東十字街東上崗子胡同二十號，住有本市人張樹林～年五十餘歲～，妻蔡氏～年四十餘歲～，生有一女，年十四歲，名慘弟，性孩乳～，日昨女因誤觸～母之怒，遭受夏楚，伊並以剪刀刺女，女一時躲閃不及，剪鋒業已進入腹中，女臥於血泊中，腹破腸溢，遂即身死，鄰人不忍，有不平鄰人代爲鳴警，經該管第五分局官警查覺伊女遭其毒手，除將伊捕獲帶分局訊辦外，並備文呈報地法院檢察處請驗

警局嚴飭所屬維持交通秩序

「本市特訊」津市警察局，近據報告，每有男女警士於雷車汽車開行之際，卌行上下，或於乘客擁擠之待昂然安坐，並不讓坐於老弱婦孺，甚至爭先登車，殊屬貽人恥笑，該局爲此，除派員隨時密查，嚴行糾正外，昨特通令各分局一體遵照，飭各官警自行檢束，以維警譽云

商會召集會議 商所得稅問題

「本報特訊」本市商會近以所得稅申報問題，關係重要，特定於明日召集常委會議，討論申報事項，昨已通知各委屆期與議云。

業商號發起恢復公會改動，現經市公署批准該業定於二十一日假市商會舉行成立大會，商會方面準備屆期派焦世卿王子籌參加指導監選云。

蓆業公會定期舉行成立

「本報特訊」本市蓆業公會，會因內部未能健全，被當局解散，迄今已有二之久，該業各商頗感困難，現經該

持棍猛擊行人 涉嫌行刦被獲

「本市消息」津東南鄉柴辛莊村民崔寶起（年三十彥）日前由津來，咋返家行至海下鹹水沽南碼頭地方，突有一壯漢手持大木棍一根，由伊後背擊來，崔某發覺，幸未擊中，正在抵禦之際、該管分局官警趕至，將該人及木棍一併帶往分局，訊問該人供名劉清堂（即劉甲）年四十三歲，語言瘋顛，不似打棍之人，因案關劫道，已備文呈送津地法院訊辦

「又訊」法工部局爲砥礪法僑特發起

拐賣婦女 在碼頭被捕 昨已解送警局

「本市消息」北京少婦吳沙氏（年二十九歲）嫁夫吳長壽（年三十餘歲），同居於北京，詎料與某羅貧血病身死，氏獨身衆津謀生，抵津後即受著名人販子李玉（年四十餘歲）士河北小王莊大街仁安里十三號）所誘，將伊帶至河北洪仁西里二十六號暫居，是夜竟有一唐姓自稱係李所使，强迫姦淫，女子抵抗不能，任其轉欲，李某又將良賣於其同業胡親，爲稱帶其赴日屬處謀生區名運昨同赴海河下碼頭同登輪船際被警查獲，經警察詢後，沙氏已供如前情，胡雖狡展，終供認會後先販賣人口五六次之多，並有已賣出沙女合影相一紙，一並帶分局訊明後，備文呈送警察局訊辦云。

九月十五舉行 二屆集團結婚

「本報特訊」津市首屆集團結婚，已於日前圓滿舉行，二屆日期，聞業決定九月十五日，刻爲社會局正在籌備中，近期即可接受登記云，

本市豚瘟蔓延 市民均應注意

「本市特訊」津市各豬棧以及畜豬戶，由山東暨河黃各縣來豬，發現豚虎列拉，繼續流行，疫勢迄未稍殺，至自五月二十四日三六月十一日計及十週，死豬果未五察六口，隨時計警，局飭家畜防經科以予以習毒處疫，人防傳染，並置起範民注意，協促防津，茲悉又有力來九之豬，發現運症一口，內計本月十龍日由易縣運斯天莊豬棧三口，來雷口運來李記豬由一運，由山東大棧口，來義祥豬棧汶口八又十三日由二東豬汶口運來利山昌棧棧一口，天源豬窜二口，由山龍濟一運來順興湧東棧口（由泰安運來饑祥豬棧一口，均經警察局家畜防疫科派員檢驗，確係豚虎列拉無疑，已予緊急處置，消毒掩埋，此種豚虎列拉症，傳染不已，殊與人畜健康有關，市民均應注意，一般豬商，尤未可忽視云。

菜蔬飲料消毒 日內開始實施

「本報特訊」津市衞生局以在此防疫切昔，對於民衆日開所用菜蔬及飲料，亟需注意，特訂於日內派員出發，分赴各處施行消毒，以重民命云，

翁阻媳外出 媳控翁强汚

「本報特訊」河東復興莊大街四篠胡同十一號、住有安次人王樹平，有子洛好（年二十餘歲）、娶本市少女玉氏年十七歲區妻，該氏每日油首紛面，終日溜衙頭，其夫懼其雌威未能如何，伊翁時以好言辯勸，昨日晚間氏又欲他往，王關阻，女大潑外出鳴警，控伊翁對其强姦，結果同歸該管現已成訟警局云，

華北小麥協會 召開發起人會

「本市中華社」爲促進華北新麥登市，調整買進，及使之機械製粉工場發揮最大能力，以緩和華北食糧問題起見，前會確立華北小麥收買給調整要綱、並記立華實小麥協會設以爲舉行機闢，十四日行由日清製粉東亞，日東三製粉公司，

三井三菱之委託實進業者乾義，壽豐之華人製紛者七社所組織之發起人大會擬宗會章後，選任理事十人，貢發起人同選理事長一席，已支店三菱商事北京如是長小松麥氏八家料合全華三十社委製粉工場與三得當託買進者徵以七局認可將開始月一司之期，新機構運營

五女七貞 （三三）

翻印必究

哈哈，還可真正是天堂有路你不走，地獄無門自來投，俺左金龍今天可以出一出胸中的惡氣了，說着話一仲手睐的由腿中把匕首刀掣出來，照定天霸的咽喉，惡狠狠的就要往下剝，祖蔭一見，那敢怠慢：忙一仲手哆的一聲，把佈的腕子托住，叫道大哥，你先別殺，左金龍一同頭道，怎麼不殺他，還等甚麼，祖蔭道，這個人殺不得，左金龍一皺眉道，怎麼殺不得呢，細蔭道，他現爲國家的命官，殺官如同造反，這個罪名小弟我担不了哇，左金龍一聽，遂把匕首刀撤回來笑道，這話似乎太可笑了，殺不得難道放得的嗎，我看你說是把他放了，他也未必肯饒你吧，祖蔭麼了，呆呆的不語，左金龍冷笑道，除非有一個法子，你可以担保無事，祖蔭一聽忙問道，甚變法子呢，左金龍冷笑道，你可以把我們拿住，把他救醒了，這樣他不但不歸罪你，而且還許給你點賞賜，道叫是無上的好法子，你大可這樣辦一下兒呢，祖蔭聽了這話，心裏非常難過，覺得左金龍太不對了，只顧你自已報仇，全不替我設想，萬一事敗，你們一跑就算完了，我往那兒跑哇，家敗人亡還不算，新許連墳雖刨了，可是事情既到了個場中，他的話又逼得這樣嘿害，我要一還言，當時就得反目，現在說交情是談不到了，眞要是一翻臉，動起手來，我還真動不過他，唉，是福不是禍，是禍脫不過，就任他隨便吧，想着因把臉一沉道，大哥，你說的渲是甚麼話，你說樣說話，教小弟怎樣回答，我說不殺他，也並不是要放他，不過是要請大家從長計議一下兒，你說是不樂意，那做任你隨便好了，說着遂輕身站在一旁，劉濤一看，道件事兒要倡，遂忙向並一步道，仰兒說的極是，本來這件事關係重大，應該從長計議，方能萬全，侯三一旁客道，依奴才的愚見，不必用刀殺他，殺完了不是也得埋嗎，何必費兩回事，不如就看他昏迷不醒，把他弄到淡邊兒一埋就完了，人不知鬼不覺，又省事又乾得，多麼好哇工古老頭兒聽了道話，用手捻着小覇子點點頭道，這個主意不錯，劉濤一聽古月讀成，也一答道，對了，淫麼辦很好，祖蔭却向頭看了侯三一眼，侯三心的；你看我幹麼呀，喔，一定是說我這個主意出的好，想着很得意，左金龍却問道，仰習弟，你聽侯三的游法如何，

沙融峯大夫啓事

仍弟李鏡診負責俟軀健原行也啓

命子心代鄙一全痊頑再復可謹

中央儲蓄會

詳章承索即寄

會址：天津法租界六號路一二七號

電話：三三三七四號

不以規矩不能成方圓 不事儲蓄不能致巨富

鋪底門面出兌

坐落法租界榮市附近，廉價出讓，如有合式者，請投函去租界二十九號路吉祥里長城廣告社第六號信窰接洽

……認識……建設新秩序……新秩序運動是我黃種民族的獨立解放運動

雍正劍俠圖（七一）

就爲外是叫小子喜歡之後湝但事就好辦了，當時看見大姑娘，一審查這個意思，就知道被宋禮戲逗了：自已也不多問，只是囑咐趕緊看榮看飯，自己這才够奔上房，到了屋中樂嘻嘻叫聲三少爺，我要不去看看，我恐怕他們全都弄壞了，我怕冷淡你不合式，說我叫小女前來給你揖謝酒，他們來了喝，宋禮臉上一紅遂看說道，來了來了，往下也捏說出什麼來，王福給小子滿了一盃酒，這才說道，我今天請少爺到我這裏來，皆因從中有段事，如果要是有你們弟兄從中帮忙，這個事可就好辦了，三少爺問道，老人家但不知你有什麼事，只要我們弟兄能够辦的到，無論是什麼事都成，王福說道，這段事雖然與我有莫大的好處，真要是辦好了，與你的好處更大，那可真是萬年不倒的財主，說到這裏就把來龍山開發荒田的事說了一逼，宋禮別看是財主家的少爺，對於這些個事他可不知道，又詳細的問了一同，宋禮這才說道，既然是這個事，我自己一個人辦不了，當然得問到家中跟我二位兄長商量去，王福點頭，酒飯已畢，宋禮告辭回到家中，先把王福欲辦之事跟二位哥哥說了一逼，然後就談到了他家裏有三個姑娘，最小的不說，大的二的都很好，我的意思打算叫他哥哥把他那兩個姑娘都說來才好，宋仁宋義對於兄弟的喜事，非常關心，怎奈沒有合適的他不要，只要他說出來那裏有合適的姑娘，無論花多少錢也去說去，不過今天一聽這句話，宋仁宋義全都爲難了，不是爲別的難，說親只能說人家一個姑娘，說兩個這話恐怕不成，宋禮這小子自己心裏有底，准知道一說就成，這才跟二位哥哥說道，你要打算叫這段事成非常容易，只要答應他來龍山的那回事，沒有個不成，宋仁宋義說道，那段事到也能辦，既然如此，先提親就完了嗎，結親之後再商量什麼事不就太好商量了嗎，宋禮點頭，宋仁這才請出兩位露頭露臉的媒人，到王福家裏去說媒，叫媒人全都說好點，皆因一說說說人家兩個姑娘呢，這二位媒人一個姓馬叫馬樂川，一個姓張叫張其昌，二人到了王宅，到是跟王福都有個認識：當時王福把他們讓進去，遂說二位今天怎麼這樣閒在會到我這裏，馬樂川說道，老哥哥我們是夜貓子進宅無事不來，今天到府上是給你報喜信來的，王福問道，但不知喜從何來，二人一齊說道，老哥不是有三位令千金嗎，聽說全都沒有婆婆家，我們二人打算給你保門親事，就是咱們本莊宋宅，話可說在頭裏，這可是續絃，三少爺今年才二十五歲，你說這門親做得做不得，王福說道很好哇，這段事足能够做得，馬樂川又後着說道，做得可是做得，還有一句話奈難，據這位三少爺說，你這大姑娘也好二姑娘也好，娶二姑娘捨不了大姑娘，娶大姑娘捨不了二姑娘，打算來個沒禮的辦法，要學當年的娥皇女英的故事，不知道你答應不答應，王福說道，男大當婚女大當配，無論是大的二的，我都能够主的了，何況你們二位給說的主兒又這麼好，如果談到娶姐倆，這個事我到沒有什麼說的，不過得跟小女商量商量，只要他們姐妹愿意就成，馬樂川說道老哥哥說的有理

于公案（二七）

完全不參豫深深的給司馬眞人行了一禮說道，弟子今天專誠投師而來，尚求你老人家推情容納，隨手將帶來的贄見禮物獻上，也無非是些彩緞金銀，十分隆重、當時文智新便將門生帖雙手捧着，恭恭敬敬的遞過，跟着跪倒在地，司馬眞人一見，連忙用手摻扶道，既然納公你不嫌屈尊，我也不再客氣了，可是這些禮品，你須收將起來，我是一件都不要的、因爲住在這清修所在，這些東西對於我是一點用處都沒用；文智新還是再三的相讓，請司馬眞人留下，司馬眞人擺手道，我們現在見面後、往後可說如同一家人了，諸事都不要拘泥，說着回頭便向一個小道童道，耀明你過來我給你引見引見，這是你新來的一位師兄，你往後可就不感覺寂寞了，這是你一個好伴侶，往後有什麼他不知道的，得要你來告訴他，當時文智新一看，只見這個耀明道童，也就是在十歲上下的光景，頭頂梳着一個冲天小辮，周圍留着一圈短髮，生得眉清目秀，聰明異常，對是比其他童年小孩另具一番氣慨，當時文智新看罷，心中遂生出一些愛慕之意，當時便很和藹的打了一躬，遂向那道童道，小兄今天來此，叩訪師尊、所有這裏一切事項，都要請師弟特別關照，說着又深深的打了一躬道，我這兒謝謝，還有一件事，就是我這在後來的，反倒腆然居上，這可實在是有些不合適，當時那小道童還禮道，這是師傅的吩咐，再說我雖然跟師傅多呆過幾天，可是也沒有什麼可居上的能力，這時文智新一聽這個小道童說出來的話，雖然是一番客氣，但是在這話裏很顯露着鋒芒，今後我對於他千萬要加以注意才是，萬勿小看了他，當時文智新一片心中的話姑且不表，再說那司馬眞人在一邊說道，耀明你現在同着你的師兄到後面去隨便休息休息，等候明晨你再領着他在這裏各處看看，有什麼不明白的地方，你要告訴他，當時小道童連連答道，是是；謹遵師傅之命，說着便領着文智新，便往外面走了出來，文智新便在身後跟隨着，不多一時來到一個所在，這個地方跟方才那裏又不同了，這裏好似一座戲台，那小道童領着文智新登階而上，走到上面，回頭向文智新道，師兄你來看，這個就是我們練功夫的地方，文智新很詫異的問道，這練功夫之地怎麼是一座台兒呢

鴉片白面救星 張紹卿 到津

鴉片白面等物一經染嗜，傷身耗財，毀家敗德，害莫大焉，敝人自幼學化學研究，又經美國教授

師專門配方，保在十二小時內完全不再不受絲毫痛苦，保君永戒，得吸前者定在津戒除

價藥春洋七十元，今因物價昂貴，暫時每價由七十元至二百元

七千多人有冊可稽，不照此限者原洋退回，決不食言

奇妙戒烟社 地址天津日界鴻義棧帳房（理）

柳花門專 五淋散

專治五淋白濁紅淋風淋火淋毒淋尿道刺痛夜內舉陽小便赤腫下疳梅毒入骨筋骨疼痛紅點魚口便毒輕者內消破者生肌收口小便破爛疥癬濕毒偏墜婦女紅崩赤白帶下服後由小便而出每付大盒一元小盒五角外埠加郵三角 天津河北大街南口同育堂對過穆家胡同春華堂藥房

名醫孔麟台先生

發明維新國藥有益人羣只因水災奇重一朝有病寒素者無力延醫先生有鑒於斯午前在春和堂施診分文不取午後脈金一元外約另詳章

春和堂開設特一區十號路路北 【理】

天堂在那裡

「上有天堂，下有蘇杭。」其實，只要能有美滿的環境，快樂的精神，就如同在蘇杭一樣，健全的體格，就如同在天堂。若素，無異的就是處在天堂，若素是高尚的營養素製劑，服用能增進快樂的精神，發達健全的體格，更能治療胃腸病，肺病，衰弱症，均有特別神効。

價目 小瓶五角，中瓶一元六角，大瓶五元

華北總批發處北京東單新開路

若素製藥公司

本外埠各大藥房均售 C1010

若素 營養胃腸

義商運動場

回力球

今晚八時三十分（新時間）起 共賽十次

一、沙平英
二、裘尼杜
三、李克第
四、杜麥司
五、卡曼地
六、歐比達

屋頂花園 每晚八時三十分餐舞

宋怡素書館 招生

專門國畫山水乾皴水墨淺絳附設函授備有簡章函索附郵票二分地址天津河東小關大街瓦房胡同內只家胡同四號

前北平國醫學院國醫分館教授

中醫王春園大夫

（主治）各種喉症。癱瘓。痰厥。偏枯。手足麻痛。腹痛。吐瀉。痢疾。婦女經血不調。赤白帶下。久不生育。產後諸病。經閉雜癆。小兒驚風。抽縮吐瀉。停乳受寒。肢冷男女。腸胃各症。

醫寓英界三十三號路世界三號 電話三二八六七

保險停孕丹

每逢受孕危險叢生甚至血迷難產危即多 婦女體虛多病 此丹無傷無害確有經驗小盒三元停孕一命載大盒五元二年不受孕胎病之苦天津日租界橋立街久春堂發行支店法界二十五號路北頭濟南西門內高郵面巷久春堂函購加郵三角直接日界迅速

少山氏 調經養血丹

婦女月經不調勢必發生種種障礙例如頭疼眩暈經期腹痛白帶神經衰弱氣血兩虧四肢寒冷喘嗽失眠干血諸症此丹確有實效准能解除女性一切痛苦每盒一元五角加料三元

醫師趙鈞石 保治陽萎

性機能減退，神經衰弱風濕等症，新法無藥治療，一二次見奇效，上午九至十一時，下午三至七時 法租界三十一號路信義里巷內八號

津市棒球比賽 天鐵將戰實業團 廿九、三十兩日甯園舉行

棒球一項，在現在可以說是屬於最流行最時髦的一種運動，這是在世界各國人士都有明確的承認。

過去的天津市對於是項運動是可以說寥寥若晨星，不足一友邦人士的增加，向成正比例的發展着，民團棒球的場，甯園棒球場現在是沒有着閑的時候，除正式比賽，便是各界的練習，這樣看來，將來天津市的棒球運動，一定會有相當的發展。

繼錦州實賽團戰後之天津鐵路局，復又與實業團將假民團棒球場展開熾烈之戰，時間雙方已經規定，在本月二十二，三兩日開，旋因日前，狂風雨臨津市，該場跑受暴風之摧殘，直將遮球之網球架吹到，目下正現積極修理中，因爲了場址的關係，該項比賽團棒球場舉行時間順延一週，二十九日再作兩日之比賽。

津日人棒球賽 大會規章擬定

津市京津日日新聞社主辦之硬式棒球賽，已定於七月七日在民團棒球場盛大舉行，大會規章，十七日業已擬就，茲將誌左。

△硬式棒球會規章

一、開會日程—七月七日。

二、參加資格—以在津日本人士爲限，每隊須有監督一名，選手十五名以內。

三，報名截止日期—六月二十日。四，報名地點—本市京津日日新聞野球系，報名時須將監督及選手名字列入清單內，並監督者須將住址及電話號碼書明。五，報名費—五元（每隊）。六，如不明白之處向該社訪問。

京體專併師院 已成過去提議

【北京特訊】京市體育專門學校自成立以來，經該校校長李洲氏之經當，成續斐然，本屆之畢業生更於月前出國赴日考察，九予社人士以良好印象，近外間頗傳該校將與師範學院體育系合併．一時教育界議論紛紜，頃據確悉，此事係由市公署爲節省教育經費所發動，現因種種關係，恐將不能實現云。

華光女中 排球班際結束

【北京通訊】私立華光女子中學校，排球班際賽，自五月中旬開始輪流比賽，迄今已經數星期，結果初中三年級獲得全部勝利．該校當局爲提倡體育藉資鼓勵起見，贈該班大錦盾一座，以示獎勵云。

體育徵稿

凡中西球賽成績世界運動紀錄以及京津兩部市體教育與全國各地體教育新聞，如附有照片者，尤爲歡迎，一經披露，備有薄酬，來稿務請署名蓋章。否則以卸酬論。

經濟徵稿

本版公開徵稿，凡京津各大都市與國內外經濟狀況，各業行市及預測，以及百物商業情形，均所歡迎，來稿務請署名蓋章，否則以卸酬論

經濟商情

※麵粉市平庸

本市麵粉市況，昨日（十八日）續呈平庸，成交不多，人情傾向紛岐，計金豹一七元一、天官鐘樓一六元九五，水牛一七元一，柳樹一七元二五，三鮮一六元五五，蝙蝠一六元四，綠船一六元四，三鮮一六元六，兵船一六元四，炮車一六元三，劉海一二元五，雙龍一二元四，紅財神一四元六，綠龍門一五元，綠三吉一五元五。

※大米市平萎

本市大米交易，昨日（十八日）仍少展機，市氣入於平萎，成交則極不多，計藍貢三三元二至三三元八，對口米三〇元，碎米二六元二，西貢三九元五，機黨三七元四及三八元。

※雜糧仍清閑

雜糧市況，昨日（十八日）仍無佳象，市氣入於盤旋，成市則不甚衆多，計安徐州玉米二〇噸，二三元及二三元二五，青島白干米五噸，二二元五五，安南玉米一（噸，二一元六，關外玉米三〇噸、二二元，貢糧一五噸，二二元，大麥米五噸，一九元五，大麥扁五噸，二二元八．紅小豆五噸，一八元九五，小麥五噸．二四元二，棒糧五噸，二四元三，河吉豆五噸，二三元八，大河吉豆三〇噸，二一元，北票吉豆六〇噸，一九元及一九元〇五，口大豆五噸，一九元二及一九元四，又興濟新紅糧一五〇石，三八元。

※油價尚平靜

本市油價，茲以時值閑散季節，客幫又乏動機，人情入於平局，昨日（十八日）香油七〇元至七一元，花生油六八元及六九元。

※棉布趨疲滯

棉布市況，昨日（十八日）仍無展機，客幫亦無佳象，人情續呈平萎，成交則有限，計大五福市布四一元五，陽光市布四一元。

※糖市呈平昂

本市糖市，茲以客幫又乏心氣，對於現市則呈秀利局面，昨日（十八日）成交不暢，計太古甲字現貨一二五元，期貨一二九元。

猛攻淋菌 雖屬頑強 立歸全滅

猛力打淋

郎敬衡牙大夫

民國二十九年每月固定兩處應診日期均爲每處二日輪流

在法界應診日期 1.2.5.6.9.10.13.14.17號 18.21.22.25.26.29.30號

在義界應診日期 3.4.7.8.11.12.15.16號 19.20.23.24.27.28.31號

時間 上午十一點至下午一點 下午三點至六點

急病電約隨時

法界廿六號路中英藥房樓上電話三3438O號 義界三七號馬路東首電話40489號 出診面約或電約

最新火車時刻表

（表內時刻均爲新時間）

由北京開來天津至奉天

（一〇次特快）	北京開上午七點五十分	天津到上午十點〇三分	奉天到下午十點四十九分
（一〇一次平快）	北京開上午八點十五分	天津到上午十一點四十分	塘沽到下午四點五十二分
（五〇八次慢）	北京開上午九點三十分	天津到下午十二點十七分	塘沽到下午一點四十五分
（四〇六次平快）	北京開上午十點四十分	天津到下午一點五十二分	奉天到上午十點十二分
（五〇二次特快）	北京開上午一點四十五分	天津到下午四點十二分	奉天到上午七點
（五〇六次特快）	北京開下午四點十五分	天津到下午七點十八分	唐山到下午十一點
（四次特快）	北京開下午七點	天津到下午九點二十六分	奉天到上午十一點廿八分
（四〇四次平快）	北京開下午八點三十二分	天津到下午十一點三十二分	奉天到下午四點五十二分
（五〇二次平快）	天津開上午七點五十分	山海關到下午二點十五分	

由奉天開來天津至北京

（四〇三次平快）	奉天開下午二點	至天津開上午六點〇五分	北京到上午八點五十分
（三次特快）	奉天開下午六點四十分	至天津開上午八點	北京到上午十點三十五分
（五〇五次慢）	唐山開上午六點五十五分	至天津開上午十點	北京到下午一點三十五分
（四〇一次特快）	奉天開下午十一點二十五分	至天津開下午一點三十六分	北京到下午四點
（四〇五次平快）	奉天開下午八點五十五分	至天津開下午四點二十五分	北京到下午七點五十分
（一〇二一次慢）	唐山開上午十一點五十五分	至天津開下午五點十六分	北京到下午八點三十分
（三〇七輕油車）	塘沽開下午六點	至天津開下午七點十分	北京到下午十點
（九次特快）	奉天開上午八點	至天津開下午八點二十五分	北京到下午十點四十分
（五〇一次平快）	山海關開下午五點	至天津到下午十一點四十分	

三一瘧疾丸

總發行所天津市東門裡育發大藥房

支店河南省武安縣育發大藥房

代理處各省城鎮各大藥房均有

寶明齋眼鏡行

檢查目力 概不收費

茲爲健全諸君目力起見特由美國運到最新型長波電流驗目機聘請眼科專家負責檢查目力手術敏捷配光特別準確

現時舉行大減價八扣三十天

店址估衣街

遺失匯票聲明作廢

茲於五月一日由胥各莊棧開長記米莊名下匯票二紙計胥字四十及四七三號各一千元天津法租界志成棧照付不慎遺失除向該棧掛失領款外嗣後該票無論落於何人之手概作廢紙特此聲明

宏大公司

大舞台

陳鴻聲　新翔亭　劉香玉　陳桂蘭

今早演　前後部白蛇傳

今夜演　火燒紅蓮寺　十本

會計師張勛

代各商號整理賬簿製表報稅

事務所　河北四馬路四維里三號　東馬路二道街子六號

法租界渤海大樓二二七號電話三局二六三六

買一枝送一枝

全國分行同時舉行

分行北京青島濟南保定石家莊

特種派拉蒙特價六元，甲種四元，乙種二元五角

美利時四週紀念　空前犧牲祗限一天　不論購何種筆一枝　一律奉贈紀念金筆一枝再贈筆尖一個

天津　法界馬家口通順里內　日租界旭街北首路東　美利時總行支行

本市特約經理法租界估衣街宏豐綫店

明目保光丸

此丸乃爲張氏祖傳秘方復經天津市公署註冊許可售賣的對於男女老幼遠年近日一切眼病最有把握無論攏仁散光視物不清見風流淚沙眼雀矇眼發暗不明或暴發火眼氣矇火矇紅線雲翳時常疼痛或連偏正頭疼等眼科七十二症請速服（明目保光丸）輕者一盒准保完全除根每盒二元▲三盒五元

批發處厚德堂總店天津南門內　分店法界勸業場四樓

【函購剪此廣告不加寄費】

代售處北京前門大街中美藥房

敬送

▲遺精早洩健忘不孕▲腎虧腦弱神秘古方並贈靈藥醫國賜索不取分文照方配服能使思想靈敏精關強固容顏潤美神效驚人各界取方剪報函索即寄

上海跑馬廳路二二五號中國腎腦病院

奇驗

婦女經血不調久病不孕貼用「滋培膏」一帖經調二帖帶除三帖准能受孕 經驗多年無不奇驗每帖一元二角外埠不加寄費郵票通用▲代售處法租界北洋廣告社▲勝芳裕濟橋一號清順堂△天津西站大豐後松年藥局東門北天順藥房

天津日華經濟聯盟新裝電話啓事

查本聯盟自擴大以來會員交涉事項與日俱增茲爲求會員便利起見特設聯盟專用電話一座即希各會員知照爲荷

天津日華經濟聯盟　二局五三六二

緊要聲明

逃警薛世琴於六月九日潛逃計拐帶單服裝一套臂章一方四五〇號符號一枚除飭屬嚴緝外所拐臂章符號俟後無論落於何人手中概作無效特此登報聲明作廢

長蘆鹽警第二大隊第十三小隊謹啓

曾在明星大戲院表演金鐘罩鐵布衫之名武術家孫毓先生現受各界要求仍在北馬路同成公寓教授各種古術氣功如童子功強肺健心術鎖陽法避精術養血益筋經等凡男女老幼身虛氣弱諸虧百損五勞七傷一經練習當立字擔保一月後諸病雪消立轉健康

出兌啓事

茲因聚祥合記於民國二十九年六月一日兌於聚祥公記爲業其前欠內欠外等項概由聚祥合記負債於聚祥公記無干特此聲明

天津聚祥合記　聚祥公記同啓

償還名譽聲明

茲有張振遠君任職丸石公司廠有工徒于國珍行竊公司曾經查明贓證俱在乃該于某竟因刑還誣賴張君同毀幸而廠長素知張君品行端正人格大方免於究查誠恐高親貴友不明真相由于某家長鄭重聲明

北京德壽堂舒肝丸

專治肝胃　藥奇效驚人

天津分銷處北馬路東頭同成公寓各京藥房百貨店茶店均有代售

各地新聞

徵求新聞
各地方社會新聞關係平民有興趣者你可隨時快信寄來凡披露的必有酬金每月十五號前寄到寫明你的住址姓名注意本報定的記號名義寫本報通信記者 本報社啓

新聞酬金
一等一角二等二角 三等三角四等四角 五等五角特等一元 一元以上匯現款 一元以下寄郵票

晉省災民得救
省長購米配給市民 太原市民咸稱感戴

【太原通訊】山西省長蘇體仁鑒於麵月配之不足。曾爲購大批麥子。按戶分配太原市。每戶十斤。市民已先後購完畢。又爲補救太原市民食糧起見。將救濟晉北災民食糧之餘數配發市民。按價購買。前派員赴晉南一帶購到小米一千餘石。除分發晉北各縣外。尚存三百十五石。配給太原市。定於本月十七日開始辦理平糶。以一週爲限云。（三九）

邢台設防共組合
欲和平必須防共 眞團結始能救國

【邢台通訊】蘆溝事變，舉國騷亂，黎庶慘罹兵革，名城次第淪失，致我無辜同胞，喪身於鋒鏑砲火之中，錦繡山河，盡燬於焦土政策之下，極人世之慘狀，造空前之浩劫，今者民心求安，海宇望治，咸知和平必須防共，團結始能救國，邢台紳商各界，有鑒於此。現擬組織防共組合，並草具簡章，公推代表，分向各機關接洽，日內即可成立，從此精誠團結，一致防共，俾得早日實現和平，向建設新秩序途徑邁進云。（一八）

清河 新任知事 就職典禮

【清河通訊】清河縣新任知事安滌塵。前在警察所長任內。對地方極力建設。成績卓著。蒙省署嘉許。於上月二十九日奉令，署清河縣知事。除遂即接印視事呈報到差外。特於前日在縣署禮堂舉行就職典禮。屆時各界均行參加。儀式頗爲隆重。（中）

景縣 麥收不均 苦樂不同

【景縣通訊】本縣自去歲靡逢馮夷之作祟。財物禾稼漂蕩一空，人民生活之路已達極端。麩糠爲食，野草苗芽。苦鹽之水。以代菜蔬。以致人民有飢饉之菜色。枯乾之鵠形。甚至柳花槐子亦視爲上品。求之而不得。其苦情亦可以概見一般矣。百姓翹首以俟麥秋之早臨。想望之殷。度日如年。今麥期邇合人民之心理。而早日成熟。城東北南三面麥場豐收。人民樂不可言。惟城西一帶。麥田歉收。人民莫不蹙眉，垂頭喪氣。長此以往、鵠形菜色。更將加甚云云。（四一）

魯省道尹會議
×中日華各長官均蒞臨指導×

【濟南特訊】山東省公署。以本省地面遼闊。爲謀指揮便利。促進行政效率。特劃分十道區。道尹人選。已經省政會議決定。於本日（十五日）在省署大禮堂舉行道尹會議。日華各長官均蒞臨指導。薦任以上各職員均出席。開會如儀。民政廳長致開會詞。省長致訓詞。機關長致詞顧問致詞。道尹代表致答詞。均作懇切詳盡之闡述。攝影時天已十二時。在會議室午餐。午後三時繼續開會。計爲各廳指示事項。（一）民政廳指示事項（民政廳長報告）。（二）財政廳指示事項（財政廳長報告）。（三）建設指示事項（建設廳長報告）。（四）教育指示事項（教育廳長報告）。（五）警務指示事項（警務廳秘書報告）。（六）一般指示事項（秘書長報告）。均報告精詳。一一指示。第二日（十六日）繼續舉行懇談會。小野少佐講述「山東省內共產黨活動之現況」。矢木中佐講述「滅共工作之要領」。均對共黨之毒害。「防共之辦法」作徹底根滅之探討。予在座者一極大之衝動。又質疑及懇談。一，權限。二，人事。三，視察。四，治安。五，文書。六，技術。均有詳細說明與改善。均記錄在案。以資實施。聞十道尹公署。定七月一日成立。將見本省政治前途。經此次改進。定可日趨於明朗化云。

巴盟 婦女協會 下月成立

【厚和通訊】巴盟協進婦女會。現已開始籌備。定於七月一日舉行成立大會。凡被邀各名流人事均和請。並推名流爲理事。將推夫人爲理事長。（中）

宣化 設電影院 映有聲片

【宣化通訊】察南政廳爲應地方需要。並提倡民衆正當娛樂起見。決於宣化分設察南民樂分會電影院一所。長期在宣映演有聲影片。該分會現正準備中。映演場所已擇定爲宣化劇場。開演期約在下月一日。（中）

臨榆 支部成立

【臨榆通訊】新民會臨榆縣商業分會菜蔬業支部。於本月十二日上午十時。假神廟內舉行發會式。到有各機關代表來賓及會員等四十餘人。儀式隆重。頗極一時之盛云。（一四）

豐潤 催征賦田

【胥各莊通訊】豐潤縣本年度上忙田賦。業已開徵。但迄未湊足。茲奉省公署令催。縣公署奉令後。飭令各警務分所轉飭各鄉村民。從速繳納。頃間河頭警務第三分所業飭各鄉遵照辦理云。（一）

青縣 知事善政 嚴禁招搖

【青縣通訊】本縣知事鄭興仁。恐縣署職員及各機關公務人員在外有藉端招搖勒索民衆等不法情事。准許民衆到縣告發。知事定即法辦。決不寬貸。縣民對鄭知事之善政。莫不歌頌云。（四三）

盧台 夜間着火 商號被焚

【蘆台通訊】十日夜十一時許。本鎮大齊廟旁之永源號雜貨舖。突然燃火○將各屋之貨均燒燬。計洋萬餘元。至夜一時許。被全鎮各水會奔火救滅。全院之房屋均化爲灰燼云。（五）

保定 防止疫癘 省署通令

【保定通訊】河北省公署以時屆夏令。特通令各縣道。務期切實舉辦防疫工作。並發給各縣道防疫宣傳品及防疫應用藥品多數。

德縣 架設電話 九月完成

【德縣通信】本縣當局刻奉上峯訓令。架設縣有電話。茲爲便於工作起見。特設置電話事務所。第一期工作爲第三區境內。竣事後再行推及其他各區。大約本年九月間全縣電話網即可架設完備。（四七）

青島 棉紗跌價 影響妓館

【青島通訊】青島再上棉紗價格一跌老跌後。一般作莊。客率皆皆果不堪。因此影響之結果。館市內各館莊，妓見，近十日來已鮮紙老客揮金如土。醉金迷之情形。一各詳奎。和市順飯莊如青福灣等興樓，聚自樓六月之生意。之入條。來。生意額纔上月每日留易半較相差約在數。（上月每日約實五六百元以上。今則二三百元）。至於一般館。以最繁忙之五里而論。往以往該里最少共少五十住宿客人。今則只有十餘宿客云。（二九）

良王莊之慘劇
監修員被鎗死

【良王莊通訊】本地住有元記公司經理張仲元。開修獨流減河。手下工人四百餘名工作。於本月（八日）下午三時。工人四十餘名。持鐵鍬逃走）拋下行李衣服等件。有本公司監修員李某親覺。隨營追趕。則工人四赴。不意於麥田鏈突出一人。手執鐵中。向李此銑去李某應銑而倒。頭破血流。傷部逃車。祗餘堪堪一息。當卽呈報警局。派警追埋兇犯。結果抓獲兇犯一名。已帶警局云。（却）

玉田三大工程 現已宣告完竣

【玉田通訊】本縣南部之建築流石公路及薊運河大堤。和疏濬雙城河下游三大工程。自上月十八日動工後，各工按堡分發已於昨日止。各工先後竣工。各村紛丁亦紛紛返里。夫查該項工程共需撥五十萬工計需款約八十萬元。各鄉約採以工代賑之辦法。富戶出款。貧戶出工。故於建設上收效甚著。而貧者亦受惠良深云。（四○）

半身不遂 小活丸
四大特色 血流輸暢 舒肝寬胸 藥性和平 短期保愈
本藥問世有悠久榮譽一經採用者無不稱道病輕者一二盒重者三四盒准保
除根藥內另有服法說明每盒一元半打五元加料每盒二元半打十元外埠函購加郵費三角（口歪眼斜另有一種每盒二元）
永德藥房 天津法界泰康二樓 代售處 東馬路天順京報房▲中南京報房▲北門外福興公▲烟台中原大藥行▲濟南大同志▲津東唐山中西藥房△張家口春和玉藥店

三鞭保腎丸
諺云人非草木孰能無情倘因幼年早婚房事過度或素日手淫以致腎經虧虛精水枯絕卽成陽萎不舉之象或見色流精甫交卽洩夢遺滑精等症非但愛情漸次疏遠子嗣絕望而終恐不能延年益壽也敝社醫師臨症實驗始發明此丸以治上述各疾確有萬分把握功能益精髓安神志壯氣血滋眞陰補腎水固精關壯陽助氣能使陰莖增大堅實有力精能遠射種子准能增加夫妻美滿之愛情每盒一元每三盒二元五角唐山市天福堂老藥店出品△天津代售法界天祥市場後門對過成城藥房△日界旭街北口坐東大學藥房△青島金星藥房唐山新立街中西藥房△北京前門內西皮市光明書報社△濟南三馬路大同志△張家口下堡北武城街中華藥房△滄縣富源票行△彰德新民市場慶生堂石家莊新天津報分社△泊頭滋善藥房△德縣城內宏仁藥房徐州城內文亭街亞洲藥房厚和大西街新民藥房山西陽泉公益藥莊

生殖器患者！注意
本醫師專科生殖器各種病症如生殖缺乏，性機能減少，神經衰弱症軟硬下疳，急慢性淋病，梅毒性贅肉，雞冠狀瘡子，以及其他變症，橫痃，睪丸炎，膀胱炎，包皮水腫，小便不下，或血尿，等一切生殖器疑難病患，及花柳大症，俱用最新療法負責根治並發明洗淋根治聖藥「淘清根」用後立效每瓶一元
▲南市上平安影院北劉氏中外藥房附設診所

國醫賀驥儕
現移居法租界西開五十六號路專理男婦諸科大小方脉及兒科眼喉各科疑難諸症午前門診午後出診診費另有詳例電話三局三四九一號

別樹一幟 神相凌雲子
分文不取卜課決疑禮金三毛
啓者鄙人研究命相十餘載所奇者來人不用開口祇須靜坐察觀氣色便能知過去已往未來之休咎津沽仕媛各界如有疑難不決之事請來一試立能判斷明瞭如錯毫厘
現寓河北大街周記四合義內一號

三俠劍

張杰鑫著 鶴子清校正 （二七）

翻登必究 版權記印

可見你一輩子沒說過實話了，賈明遂答道，你渾小子，我賈明是眞的，小孩兒道，是啊，那麼你又怎見得我甄明，是假的呢，我明白你的意思啊，你這叫以假亂眞，你知道我叫眞名，所以你說是假名，這簡直是成心跟我開玩笑哇，賈明一聽，還假小孩兒說話不沾咀脣兒，鬧的自已一時竟無話可答，心說，好眉跟的跟他打這個麻煩幹麼，哩緊迥去，找畫三哥他們去不就完了嗎，想着因笑道，好倒霉，因爲兩個名字，搗這麼半天亂，擲了別說了，你去玩你的去吧，我還有急串要辦去啦，咱們改日兒，說罷轉身就走，小孩兒笑道，你走吧，一出谷口，就得歸位，賈明一聽，心中有了氣，有心問個他，又一想辦有這麼大功夫，趁早躲開他就完了，想着還照舊往前走，小孩兒忙道，我說你還不信，追你的那個人，就在谷口外等着了，你一出去，他還不要你的命啊，賈明缺了心中一動，對呀，那個黑小子要在外邊兒等着，我可就幹了，何不跟他打聽打聽，還有別的路沒有，若有麻路可以出去，多繞幾里沒有腳係，俗語說的好，能走十步遠，不走一步險，想着遂迥過頭來道，哎，我想起來丁，跟你打聽點兒事，這座山裏，就是這一個口兒可以出去，別廢還有路沒有，小孩兒搖搖頭答道，沒有，就是還一個口兒可以通着，你要走你就走吧，賈願道不對，你說情話，方才我看，在山崖上，你怎麼下來的，小孩兒笑道，我駕害下來的，賈明道，你別胡說八道丁，人還會駕雲，小孩兒遂道，你不信不是，嘿嘿我也不是嘿你吹，駕害又算的了什麼，我還能呼風喚雨撒豆成兵，我前知五百年，後知五百年，中知五百年，前僕中，我知還一千五百年，賈明一聽，不待他說完，連連擺手道，得了別說了，這是我那套兒，你是跟我學的吧，小後兒答這，跟你學的，你那是假的，我還是眞的，賈明一聽，你看，又是眞假這兩個字弄出來了，咱別提這個好不好，圖麼呢，我這大忙忙的，你告訴我不，完把嗎，我給你作揖行不行，說着眞作了一個揖，小孩兒笑道，不錯，到是有路，可是你光給我作揮不成，賈明遂答道，怎麼着行呢，小後兒笑道，你得叫我三聲小叔叔，我才告訴你哩，賈明忙道，你胡說八道，你還麼點兒，我賈末大，我怎麼叫你叔叔呢，教人家看着道不像啊，小孩兒遂道，噢，這叫什麼話，俗語說的好，三敲的爺爺；百麻的孫子，羅藺不濟長在輩上了，該叫不叫行喝，賈明道我該叫你叔叔，小孩兒道，印愛叫不叫，我並不一定非敢你招呼不可呀，反正要打算問我路，不叫我小叔叔那是不行印賈明道，不行拉倒，我不許不問你喝，小後兒答道，還不結丁嗎，我也沒一定教你間哪 你請吧，那個黑大個兒，在外邊兒大約等急了，你這時去了正好，賈明眞，你還別中嚇我，你以爲我眞怕他嗎，小孩兒道，不怕你去呀，賈明道可不是去，我守着你能過一搶子遍，說着又轉身要走，小孩兒笑道，人要該死也有擱意思可放着活路不走，到去走死路 那個大黑小子惹嚀起嗎，那是碧液灘大灘主單于海瀾得意的弟子，外號入鄉屣翅飛空，頃刻遍九洲，

歡迎投稿

副刊投稿，絕對公開，小品文字，體裁必須輕鬆，短篇創作，著意至宜雋永，遊記請附照片，譯述須附原稿，至於詞章佳叶，連續漫畫，均極歡迎，酬金略備，月初結算，中旬致予，敬希讀者不吝賜教爲禱，

本報啓事

訂報聯發寄不遇嗎？日期賬目有錯嗎？告白何項錯誤嗎？薪金酬金不符嗎？有事要求接洽嗎？職工在外招搖嗎？來函寄到管理處，可以隨時糾正之

玩扇子

消夏雜筆之三

老鄉。

到在熱天，人人都喜歡拿着一把扇子，拿羽毛扇的，當年諸葛亮，後世的遺老階級，以至於站在名角身後打扇的那位，蹲在茶湯壺前面的那位，再有是「摩兒登」的大姑娘們，晚上乘涼的時候，都是拿着羽毛扇的。

文人或者是穿件大掛的人物都喜歡拿摺扇，不論紅紙黑紙，都喜歡煩人畫面畫面，於是書家畫伯都以擺弄扇面爲消夏的大宗工作。南紙局的扇貨，在這個月份早已齊備多時，而且把山南海北的書畫家的扇面徵集了來，舉行「時賢書畫展覽會」。

咱曾到展覽會上去看，見張大千的幾筆，賣百兒八十，齊白石的幾筆，也賣五六十，看不十分過眼的作品，也都標價在十元開外，誰能不說書畫也同棒子麵一樣的天天有行市！

去年到北京去，拜望詞人壽石工老先生，廸生在座，拉開他的抽斗，滿滿的四五下扇子，個個精絕，足有好幾百把，據說得意的都在後面箱子裏着呢，那眞稱的起是玩扇子的！

流行熱病

·彭年·

炎夏已至，溽暑又臨，雨季而多風；可謂時令不正也矣！每於街頭巷尾冷眼觀察，發見流行熱病多種，或爲時令不正所致。公諸報端，諸君得閑可共處方而救彼等出苦海；入正軌不亦宜哉？

哼哼熱

患此病者青年居泰半，老不要臉者間或有之，廢寢忘食，終日哼哼不已，或行於路，或居於室，何時何地，莫不以哼哼伴隨，而見者疑將變考妣而哀痛不已。一聲「天涯呀」，人人注目，疑其爲流彈所中，爲人師長母兄者如見子弟有此病狀者，切莫延遲，不然一旦「飄洋過海賣雜貨」而去，巧遇海風巨浪，葬身魚腹，恐將「無日君再來」矣！

挨看熱

罹此症者女子居多，男士偶亦見之，此病症狀現於內心而行於衣飾，每行於街頭顧盼吾令人多看他幾眼，則願得以償，而志得以抒，於是怕人不都看他幾眼，故而心中癢癢不已，奇裝異服，神頭鬼臉，行於街頭，萬人注目，是爲「挨看熱」之普遍現象。男士女士們！切莫再頭如鷄窩，面如石膏，唇如狗血、混身香水精，一頭士林油，帶着大馬蓮坡，如蘑菇精出現，而令人疑爲熱病患者，抓到瘋人醫院豈不可愕！

冰棍熱

七尺之軀行於道途；而手持冰棍數寸，且行且吃，且吃且看，其得意也詳詳，此種病之患者多爲「青年男女」之流。乍見其吞食之狀，如餓死鬼轉世，復又疑其爲熱死冤魂投胎，一時不食冰棍，則有歸西之虞，冰棍雖美味，而得了痢疾，則大大的吃勿消也，哥哥！

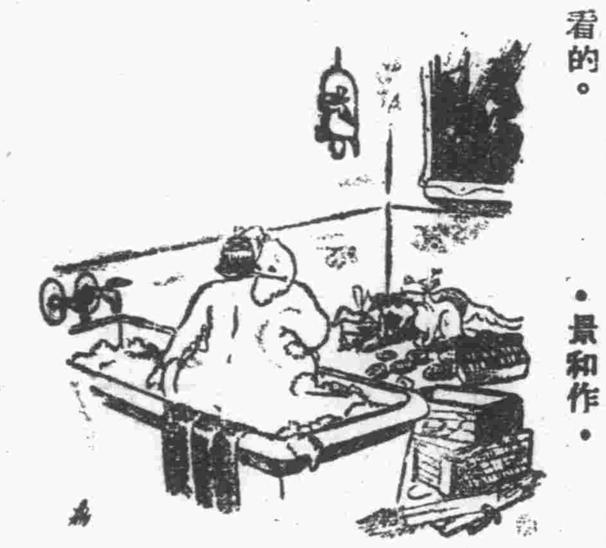

神密的處女浴，是不許有視覺的動物看的。

·景和作·

這就奇了

·大梁酒徒·

「怪哉！怪哉！未會下雨！眞怪哉！風就來！」

這幾年的天氣，眞令人莫明其妙，每屆春夏兩季，尤旱無雨，一般人望眼欲穿，只是不見甘霖降落。其實也並不是根本不下雨，也有時天陰得利害，可是下不了幾點雨，或者在欲下未下之先，必有一陣暴風，吹得萬里無雲，一百回也是這樣。

常言說：「天上無雲難下雨」，雲都被狂風趕走了，雨還有希望嗎？因此這幾年刻了扳的上半年旱，下半年落！

我因爲不明白天文學，不知道這是那兒的毛病？何以每次下雨以先，必有一陣大風來打攪呢！若照中國的舊學說，一定又賴「旱魃爲崇」了！旱魃有沒有先不必談；但還近幾年來狂風每次必來打攪，便可以把這種狂風爲旱魃，也未爲不可。

話又說回來了，若眞是旱魃爲崇，勢必連年亢旱，滴雨不落，才是道理，爲什麼上半年旱魃肆虐；下半年便不肆虐了呢？春夏是喜雨的節季，下雨時偏來打攪；秋天是怕雨的節季，下雨時卻不打攪了，兩下裏一湊合，農村既受無窮損失；人民更蒙若干災疫，眞令人有冤無處訴去，津市一帶的居民，眞可以說是報喪帖子的前文兒「罪孽深重」了！

盼着吧，立秋以後準保大雨連綿，一點風絲也無，直下得喝了湯算完，因爲這類旱魃專應「半工」，一交立秋，它就下班，不管這一段兒了。

代郵

△昨子鑒：請卽日來社，有要事談商。·知·

回教專欄

回教朝天房之儀式及義意（六三）

·劉子清·

朝天房者之一切狀態及動作。如遶行奔走等。皆所以表示教徒虔信眞主之熱誠也。凡人之愛戴眞主談之者很多。但至如回教之竭誠表現其愛主之精神。方如子趨父命。不顧自己一身之幸福。而爲其所敬愛者。犧牲一切。以得到精神上之快慰。是以迴繞其所愛者之室。奔走於道途之上。質言之。凡朝聖地者。已拋去自己之意志。而盡從眞主之意志。爲敬愛眞主之故。將個人之觀念完全消滅。與塵世之關係已完全斷絕。此世之一切享受上之快樂。於我無所求也。簡言之。朝聖地乃精神發達之最末期。朝聖地者之狀態動作。專所以去人。欲完成其人格。使之增智識閱歷。以磨鍊其精神。期與眞主相交通而已。但人欲與眞主相交通。則必須塵世上一切之情懷瑣事完全斷絕其關係。方得到清淨絕俗之境域。而與尊大淸高之眞主交通矣。

大宋八義

武俠小說 版權所有 禁止翻印

關網陵作 劉子清校正（一三九）

那老者聞聽，不由的用眼狠狠向金爺上下打量了一番，然後這才說道：你這人眞有趣，你問這些人們站在江岸上是看什麼，可是你站在這裏又是打算幹什麼呢，這一來可眞把金爺給問了一個張口結舌，竟沒有什麼話可以回答，只有呆呆立在那裏，那老者一看他這種態度，心中明白金爺是外鄉朋友，因爲不知這地方的風情，所以才問訊，老者想能，爺又向金爺道，老鄉親，我看你是外鄉來的，對於我們這地方的事，絕對不會知道清楚，金爺這時又把呆望神情收斂，很和講的答道，老丈說的實在不錯，我初次來到貴寶地，這不嫌冒味斗胆動問，驚擾老丈，太已有罪了，那老者也很露出客氣態度道，朋友不用客氣，你看今天站在這江岸上的人們，都是來看這錢塘江的江潮，金爺一聽這才明白，在從前倒是聽見過錢塘江的故事，今天恰來在這裏，正値潮期，這個機會眞是難得，不由得好奇心撈引，也找了一個適宜的地方靜候觀看江潮，略激呆了一會兒，功夫不見甚大，天光即將午刻正，猛然間就聽江水的聲音特別響亮，人聲也隨着鼎沸已來：都異口同聲喊道，來了來了，金爺這時留意觀看那江面，確是好看，在那潮來的時際，江水沿沿白浪滾滾，眞可以說是水連天天連水，天水相連，微微的有一條橫光，好似一只線樣子；那江裏的魚船，爺悠悠來回在江面張網治魚，金爺看着有趣味得很，站立江岸只心中呆想，這些年跟着恩師學藝以來，再沒有像今天這等安閒，金爺正在思想之際，猛聽有人喊道說吻，老告訴你小子，你還算欺負我，別看我老了，我也活夠了，跟小子你拚了；我很覺得合適，金今倒總此着，心中納悶，打算要看這個說話的人，當然從中手事，不然的話絕不能說這種話，金爺順循聲音留神觀看，但只見有一隻小魚船，在船頭站定一人，這人的不紀還是眞不小，那個樣兒氣的不得了，在旁邊還有一隻魚船，那船上站了兩個人，跟看年個水手，站在那裏說話，揚揚得意，揚眉吐氣，金爺一看莫明其妙，就見老頭兒說道，我告訴你們，打算叫我死在那裏也不是什麼難事，可是我就是死了，我也不能一個人去死，臨死時也我拉一個墊背的，老頭兒的話還沒有說完，說聽那個船上站着兩個人，異口同音也，我告訴你老王，

律師閻秀琮代表韓玉明及其法定代理人韓呂氏聲明遺失房契

茲據韓玉明同其法定代理人韓呂氏來稱玉明於先父公秀公故後分得坐落本市旺道莊小瓦房三十間不料該房之紅契登記證等在父妾徐氏手中遺失特委託代爲聲明該契證無論落於中外人手概作廢紙倘第三人持有該契證等證明權源正當者希卽自登報一個月內前來聲明過期卽補新契等語據此合代登報聲明務請各界人士注意爲盼此啓

事務所法租界三十一號路仁豐里 接洽處設南門外沈家台菜橋子三十八號高宅

國民戲院

評戲女皇 劉翠霞

李蓮芳 桂賢芬 張月亭

今日早場 獻流天子

今日晚場 全部鴛合緣

天寶戲院

秦腔大王 王金城　青衣女皇 陳艷濤

雪豔茹 陶順義 侯迎春 復豔秋 筱蘭香 高連榮 張九奎

今天早場 越虎城 夜花亭 桑園會

今天夜場 柴桑關 大拾萬金

明天早場 拜壽算糧

明天夜場 坐宮探母

日場二碼起角 夜場三碼起角

現已售票 對號入座

中國大戲院

孟幼冬 侯玉蘭

金少臣 韓舒聲 江世玉 茹富蕙 李多奎 韓長寶 馬連昆 諸茹香 朱鉞[illegible]

今天星期三夜場 懸虎村 徐母訓子 特煩雙齣 弓硯緣（准代大審）法門寺

明天星期四夜場 金沙灘 望兒樓 樊江關 全部借東風 群英會起借風止

後天星期五日場 [illegible] 特煩雙齣 狀元譜 罵殿打漁殺家

現已售票購請從速

注意佳片及開演日期

津市首次公映 邊防殺敵

偉大巨片 黑海人妖

恐怖奇情巨片 白燕劫

戰爭熱烈緊張巨片 孤軍血戰記

菲洲奪寶記

科學力士

以上各大佳片陸續公映

中國大戲院

新中央

劉漢臣 梁雯娟 趙化南 藍月春 朱小義

廿一號星期五日夜准演

權樂影院

今天日夜三場

銀鐘仁兄 戲迷傳 驚險熱鬧 笑料無窮 諷刺幽默 滑稽絕倫

下期換映 神仙世界

歡迎各地風景中外名人名伶團體古蹟以及名人書畫一切新奇照片若採用者酬金從豐

新天津報

本報廣告收費價廉效力宏大無論何時前來刊登均有人接洽並可以翌日見報

崑腔名旦韓世昌

脫離歌壇不再作馮婦

從此「佳期拷紅」再也看不到了

這又是一件驚人的消息，也可以說是梨園界的不幸，更可以說是崑弋班的慘滅了。

近年來的崑弋班，已經是落伍到不可言狀，每期戲上的座，竟慘到二十餘人，原因固然是在「曲高和寡」，然而崑曲界的不團結，不振作，也是無可諱言的，京市之所以尚能夠聽到點崑曲的聲音，只是靠着中央廣播電台的崑曲研究會每星期五播送一次，此外，崑弋在北京，正等於夏天的雪了。

韓世昌能夠博得崑曲大王的名字，那是十年以前的事了，那時的風頭，決非現在的韓世昌能夠夢想得到，撫今追昔，不禁滄桑矣！

韓世昌脫離了他唱了二十多年戲的「祥慶社」了，據說是決裂了，韓本人也從此不想再作馮婦了，他將要在他的原籍（高陽）度他的晚年，「春香鬧學」，「佳期拷紅」等名作，恐怕再也看不到了，崑弋除了韓世昌還有誰呢？

究竟韓世昌離開「祥慶社」是爲了甚麼，據說原因很複雜，大致不外內部之爭，對他太欺負了，使他再不能同他們合作，然而他們並沒有想到韓去了之後，他們吃甚麼了，是不是還能有韓世昌還麼一個人來爲他們「挑大樑」，受洋罪呢！

有個朋友對他的事情知道的很詳細，記者預備一下訪他一次，打探這個消息，再報告讀者。（里）

李萬春將來津 出演天寶大戲院

定本月廿六日起露演十二天

一度宣傳李萬春來津，在天寶公演，後因條件及其種種關係，因而作罷，幸有人從中斡旋，故而仍由李萬春之永春社來津出演天寶，定本月二十六日起，李之永春社露演十二日，雙方已無問題，定二十五日全班來津云。

小愛茹聽歌慶雲

·憶·

老牌坤伶小愛茹，自前年夏，在上海，適閬儒東耐充先生，已息影舞台生活，二年有奇矣。今年端午節日，由滬北返，訪視其妹及其愛徒鄭瑞芸，連日津地親友洗塵之宴，日日酬酢，忙碌異常，於是各大娛樂場，時見陳太太之芳跡焉。

昨日愛茹携少女三數人，聽歌慶雲戲院，由始至終，大加贊許，尤對於小綵舞翠鳳之大鼓，萬昌之梅花調，少臣之鍵兒，桂英之空竹，鼓掌一唱，采溢於言表，時鄰坐多加意焉。又聞愛如此次津遊，擬定一月，以慶雲之場面堅強，將實長期座，以資觀光云。

△小消息 世界著名「俠盜羅賓漢」影片，開於今日在南市上平安影院上映，該片在華界爲首次公演云。

談靠山調

（寶泰）

將妓女心內之抒情，溢於言外，誠曲中之傑作，昔年歌此者有王紅寶，高五姑等，秦翠紅，會紅極一時，現已息影歌壇，後起人才零凋，只二順，趙小福支持場面，然亦時唱時息，使顧曲周郎不能大飽耳福，恐若干年後，將成絕響矣。

小綵舞擊鼓罵曹

大痴。。

七音聯彈雙手打鼓允稱名貴

小綵舞之「擊鼓罵曹」，宣傳久矣，卒於星期五夜場公演，是日觀衆如堵，坐者立者，如恒河沙數，叫座力亦云盛矣。

接是曲爲三國演義「正平裸衣罵賊」一節，述孔融薦衡，操不納，辱爲鼓吏，衡是日著舊衣而入。擊鼓「漁陽三撾」。音節殊妙，淵淵有金石聲，坐客聽之，莫不慷慨流涕。衡當面裸衣而立，坐客均掩面，左右喝曰：「何不更衣」，衡始徐徐著[illegible]，顏色不變。操叱曰：「廟堂之上，何太無禮」，衡曰：「欺君罔上，乃謂無禮，吾露父母之形，以顯清白之體耳。」操曰：「汝爲清白，誰爲汙濁」？衡曰：「汝不識賢愚，是眼濁也，不讀詩書，是口濁也，不納忠言，是耳濁也，不通古今，是身濁也，不容諸侯，是腹濁也，常懷篡逆，是心濁也，吾乃天下名士，因爲鼓吏，是猶陽貨輕仲尼，臧倉毀孟子耳，欲成王霸之業，而如此輕人耶」。

小綵舞歌來，如長空鶴唳，巫峽猿啼，高吭入雲，息貫徹九霄，雙手打鼓，尤爲嫻熟，匪特有京劇根基，曷克臻此，佐以乃師韓永祿之三弦，李墨生之四胡，鄭貞祥之大琵琶，胡寶鈞，閻祿安之揚琴，于金棠之胡琴，郭寶增之二胡，七音聯彈，益爲生色，台下周郎，皆大歡喜，而綵舞之精神一貫，始終不懈，歸來記之，以實本刊。

遊藝徵稿

舉凡劇評，伶人小傳，梨園軼事，經要，電影，舞場風月，遊藝消息，以及劇照，明星小影等，均所歡迎，凡經披露，均給薄酬，如無蓋章，以却酬論，來件請寄本報遊藝部遊藝股，是所感盼。

來函注意

各界寄交本報函件請務按照左列註明：訂閱者寄交營業發行部，購書寄交出版部，登廣告寄廣告部，投稿來函寄編輯部，交往平常事務函寄總務部，告發及交往切要事務等項來函寄管理處，切勿寄交某人人名與代交，以免遺失延誤之弊。

慶雲大戲院
重金禮聘 女鼓王 小綵舞
今早 南陽關
今晚 七星燈

慶雲戲院 小綵舞
今早 南陽關 今晚 七星燈
章翠鳳 張壽臣 金萬昌 常樹田 宋少臣 賈玉芳
高尚雜耍

明星
今天最末三場
新聞、時事 三點 六點半 九點半正
新環球影片公司驚險俠情武勇浪漫雄壯奇秘特種偉大片
天涯歌女
明天演 華納影片公司歐戰艷情大片 巴黎舞會
星期六起演 藝華影片公司國產對白奇情大片 女人

河北影院
今天日夜三場
明星公司對白歌唱有聲大片
王獻齋 葉秋心 嚴月嫺
大家庭
妻妾爭風 兄弟門墻 家庭鑑片

華安
黃玉麟
童宋趙馬
壽芩紫萍化南祥麟
今天夜場
六月雪 代法場
冷月姑

北洋大戲院
白玉霜
今早 白桂花
今晚 婦人心
明早 雙吊孝
明晚 特煩雙齣 武則天 雙伯妻
後早 還陽自說
後晚 萬花船
先期售票 對號入座

真光電影院
今天日夜三場 三點半，六點半，九點半
生別面滑稽歌舞艷情巨片
大鼻子笑匠 僻姆杜倫 領銜主演
羣星鬧學
劇情香艷穿插滑稽歌舞新奇
即將開演 怒吼時代
空前絕倫武俠巨片

平安
今天最末三場 三點半 六點半 九點半
兩位表情最佳偉大明星不朽傑作
大地主角 卿何薄命主角
保羅穆尼 琵蒂黛維絲
莽漢情懺
少婦好淫盡人可夫 爲了愛人害死本夫 無可奈何當了寡婦 青春貌美按不住 只弄得滿城風雨 翻天覆地
明天開演 異趣鴛鴦

膾炙人口之文藝探險名著
童星巴塞羅米 鐘樓怪人主角 易婀斯米綠爾
雷電華公司合作 全力大出品
魯賓遜飄流記
星期五演

大光明影院
今天日夜三場
三點半 六點半 九點半
米高梅公司年鉅片重集刊之一
嘉勃爾 威廉鮑華 梅娜夢
三星合作 米高梅公司哀怨曲折偉大鉅片
俠友
共生死 同患難 俠友不惜犧一己以全朋友令譽
星期日早場九一八
百鳥朝凰

大明
今天日夜三場
三點半 六點半 九點半
鳴比大笑匠
周潘納 主演
雷電華公司幽默滑稽大笑片
馬上發財
儍車夫養俊馬 每次出賽必落人後 百種新穎笑料 千倍輕鬆幽默

笑笑笑！
千頃笑氣炸彈 向天津市
胖哈代 瘦勞萊
再度合作 雷電華公司非常大笑片
雞犬升天
星期五演

丹桂影院
今天三場
對白歌唱五彩連集佳片 胡蝶 夏珮珍 鄭小秋 主演
啼笑因緣二集
加演汪主席巡視華北開埠片

上光明
重金禮聘 秦腔大王
張德發 張嵐秋 金鋼鑽 蓋春來 小瑞芳
今天日場
羅四虎 玉堂春 算粮登殿
今天夜場
賀后罵殿 挑滑車 三世修

燕樂
花四寶
程玉蘭 王殿玉 謝芝瑞 王佩臣 鄭蝶影 侯寶林
郭啟如 劉玉芳 于瑞鳳 趙小福 小雲霞 盧成科
李元通 李仲元
高尚雜耍

上平安
今日三點三刻半 新聞
今天夜場六點十時止
華內公司歷史宮闈情俠不朽百萬元金大片
全部天然五彩
艾洛弗林 主演
俠盜羅賓漢
票價一律五角

天津
今天日夜三場
藝華公司出品滑稽喜劇巨片
湯傑 主演
王先生到農村去

小廣寒
特請 奎德坤劇社 電影明星
葉秋心 主演
上海 閣小姐
准於星期六夜場公演

昇平戲院
花月仙
今早演
搶饒老媽
今晚演
女俠紅蝴蝶

天祥屋頂遊藝場
戲劇部 電影部 雜耍部
四大台面 通票三角五分
現已開幕